ESPACE CREATION

2012

rapport d'activité

Sommaire

Mot du Président du Comité stratégique 3

Concept de l'Espace Création 4

Équipe 5

Les projets de l'Espace Emergence 6
- Antidot Drink Sàrl 7
- equipass Sàrl 8
- Swiss Molecular Works 9
- Xenoled 10

Les projets de l'Espace Développement 11
- bolay.co Sàrl 12
- DSPlus Sàrl 13
- Lyncis Group Sàrl 14
- Physeos SA 15
- Groupe E Greenwatt SA 16
- Exos 17
- aquaTech Services Sàrl 18

Le déroulé 2012 19

Rétrospective et comptes 20

Perspectives et conclusions 21

Postface 22

© photos - www.alphaimages.ch

Mot du Président du Comité stratégique

Depuis son ouverture, l'Espace Création joue parfaitement son rôle. Relais entre des partenaires désireux de développer une idée ou des projets associés à des compétences développées à la HES, et le marché, il représente un espace de vie professionnelle dynamique et motivant pour ses acteurs.

Situé au sud de la gare, proche des voies et du futur complexe « Cour de gare », il joue également le rôle de précurseur des futures activités le long de la rue de l'Industrie. Il est devenu également le lieu de rencontre du quartier à l'occasion de soirées d'informations de la Ville, de concours d'architecture, de réunion des partenaires industriels voisins.

Destiné à accueillir, dès 2014, les premiers partenaires du projet Campus et de l'EPFL, il va changer fondamentalement la destinée de la capitale et permettre la cohabitation sur un même site, des activités HES, EPFL et industrie, notamment dans le domaine de l'énergie.

Ce projet qui a débuté modestement, prend ainsi son envol de façon spectaculaire, représentant un défi fascinant pour la capitale et tout le Valais. Bonne route donc à l'Espace Création et bravo à toutes celles et ceux qui ont contribué à ce beau challenge.

Marcel Maurer
Président du Comité stratégique

Concept de l'Espace Création

L'Espace Création possède un fonctionnement original qui lui est propre. Tout d'abord, son positionnement s'axe en amont de la création d'une start-up, lorsque le projet n'en est qu'au stade de l'idée. Un mûrissement de cette idée peut alors se faire dans l'Espace **Emergence**.

Après une période de 8 à 12 mois, l'idée doit être validée et transformable en un modèle commercialement viable. C'est ainsi que la start-up qui en découle peut intégrer l'Espace **Développement** pour une durée similaire. Ce passage doit permettre à l'entreprise de prendre une assise commerciale suffisante et conduire à sa pérennité et à la création d'emplois à valeur ajoutée.

L'association Inartis qui assure la gestion opérationnelle des lieux possède un réseau de quelques 1700 experts/ représentants de l'industrie et des milieux académiques.

L'Espace Création fournit une infrastructure complète (bureaux entièrement équipés, téléphone, connexion internet, salles de conférences) ainsi qu'un soutien «à la carte» en fonction des besoins émis par les porteurs de projet. Le fantastique réseau existant permet d'allouer à chaque projet la meilleure compétence au moment où le porteur en a besoin. Ce sont donc des entrepreneurs qui accompagnent des entrepreneurs!

L'Espace Création est ouvert à tout le monde, profitez-en pour y faire naître vos projets.

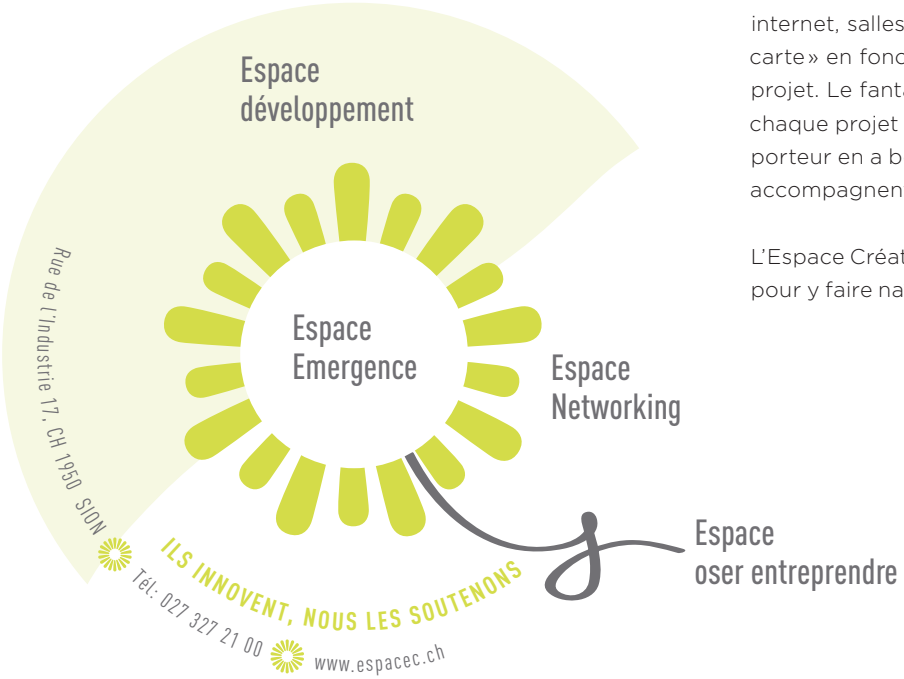

Équipe

L'espace création se compose
de l'équipe opérationnelle suivante:

Serge De Boni *Coordinateur*
assure la gestion générale de l'Espace Création, la gestion des événements et des agendas, l'animation du lieu et l'accompagnement et le suivi des projets.

Jacques Constantin *Intendant*
s'occupe de la saisie de la comptabilité et des paiements, de la gestion du secrétariat et des accès ainsi que de l'entretien des locaux.

UN COMITÉ ENGAGÉ

Les décisions stratégiques sont prises par un comité stratégique qui s'est réuni à quatre reprises en 2012 et dont les actions principales ont été:

- L'acceptation des entrées de projet en espace Emergence ou espace développement
- La validation des budgets et des engagements financiers
- La validation des événements et manifestations
- La définition de la vision de développement du projet.

M. Marcel Maurer
Président du comité stratégique et Président de Sion

M. Christian Bitschnau
Bâloise Assurances SA

M. Pascal Perruchoud
Président de la direction de la Banque cantonale du Valais

M. Benoît Dubuis
Président de Inartis

M. François Seppey
Directeur de la HES-SO Valais

LES PROJETS DE L'ESPACE

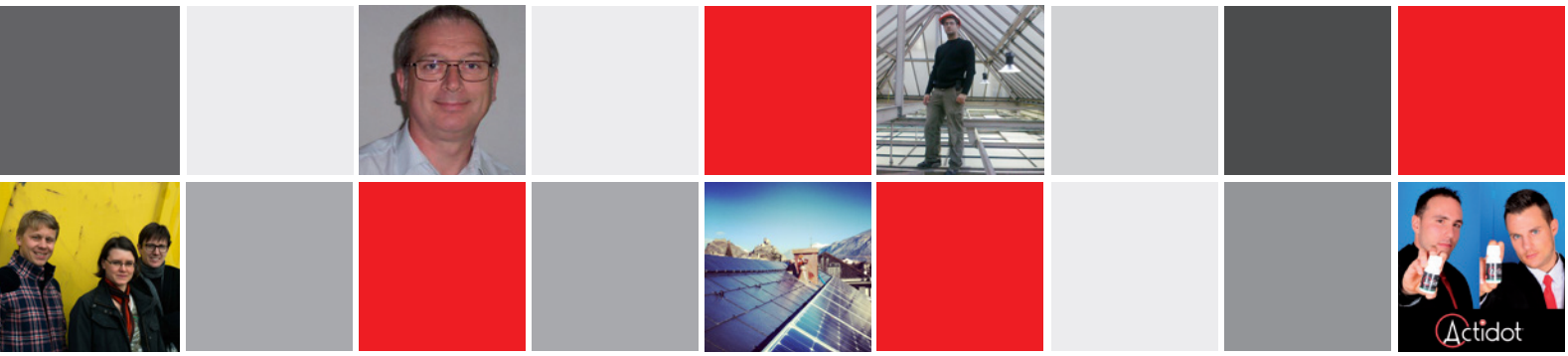

EMERGENCE

Antidot Drink Sàrl

Après 2 années de développement, Antidot Drink Sàrl a lancé sur le marché suisse Actidot®, la boisson des lendemains enchantés. Cofondée par Renaud Jubin et Maxime Flury, respectivement ingénieur en génie thermique et ingénierie et économiste d'entreprise HES, la start-up a intégré l'Espace Création en février 2012.

UN PRODUIT UNIQUE

Actidot® est une boisson naturelle suisse, de très haute qualité, favorisant le bien-être des personnes hédonistes. Fabriquée en suisse, Actidot® est composée d'aloe vera, de vitamine C ainsi que d'hydrolats de plantes aromatiques. Actidot® est la première boisson qui assemble les vertus des hydrolats de menthe, romarin et camomille. Par ailleurs, la boisson possède sa propre identité gustative complexe.

Pour assurer sa haute qualité, tous les ingrédients de la boisson sont issus de l'agriculture biologique.

Actidot® se consomme de préférence à la suite d'un repas copieux, comme aide à la digestion, et/ou avant le sommeil après une soirée entre amis, permettant ainsi un mieux-être au réveil.

Avec une cinquantaine de points de vente en Suisse Romande, 12'000 bouteilles vendues sur les 3 premiers mois d'exploitation, et de nombreux articles de presse, l'entreprise connaît un fort développement.

UNE COMPOSANTE RÉGIONALE ET SOCIALE

Soucieuse de sa responsabilité sociale, Actidot® a également pour politique de travailler avec des partenaires commerciaux locaux et collabore avec les HES-SO.

Le travail avec les jeunes entrepreneurs locaux confère une fraîcheur et un dynamisme à l'entreprise qui se transmettent par la ligne graphique de la marque.

Actidot® travail également avec les ateliers protégés de la FOVAHM à Sion pour la sous-traitance des commandes en ligne.

SOUTIEN DE L'ESPACE CRÉATION

Actidot® a bénéficié d'un soutien déterminant de l'Espace Création pour la mise sur le marché de son produit. Le coaching de très grande qualité proposé par l'Espace Création ainsi que le réseau mis à disposition (INARTIS) sont des éléments déterminant conditionnant le succès et le développement de la société.

De plus, l'environnement dynamique de l'Espace Création crée des échanges spontanés entre les différentes sociétés présentent en son sein. Cette ambiance offre une sphère de travail propice à l'innovation.

Ce cadre idéal a permis à Actidot® de développer un produit de haute qualité et de connaître une forte croissance.

Plus d'informations: www.actidot.ch

equipass Sàrl

Lucas Girardet, Vincent Pellissier et Maude Moix ont fondé equipass au printemps 2012. equipass est hébergé à l'Espace Création depuis le 1er avril 2012.

equipass joue le rôle d'intégrateur de compétences en vue de développer des projets et des produits innovants et de qualité, qui répondent aux exigences du développement durable en étant viables, vivables et équitables.

CES AMBITIONS PEUVENT SE REGROUPER EN TROIS TERMES :

a. Innovation

Jeune start-up, equipass développe ses prestations dans des marchés de niche et conçoit l'innovation comme le moteur de ses activités. L'innovation qu'apporte equipass n'est pas centrée sur la création de techniques ou technologies nouvelles, mais dans l'assemblage ou la prise en considération de ces nouveautés afin de créer des projets et des produits inédits, que ce soit dans leur conception ou leur réalisation.

b. Durabilité

equipass met au cœur de ses activités les besoins de la société et les défis environnementaux, tout en développant des produits et des prestations répondant à un besoin du marché.

c. Qualité

equipass vise à atteindre une haute qualité tant dans ses produits que dans ses prestations de service. À l'écoute de ses clients et de leurs attentes, l'ensemble des collaborateurs place la qualité et le professionnalisme au centre de leurs actions.

Ce cadre structure les projets de la société, qui sont variés, axés prioritairement sur l'énergie et la mobilité.

LES PROJETS 2012 D'EQUIPASS

Velocosm

equipass est le créateur de velocosm, réseau social des cyclistes romands. Ce réseau permet et permettra une mise en relation des usagers, pendulaires, amateurs, professionnels, avec des acteurs comme les services de travaux publics des collectivités, les diverses associations lobbyistes, ainsi que les professionnels du vélo. equipass en gère le fonctionnement et cherche à développer des applications utiles à tout type d'utilisateurs.

Installations photovoltaïques

equipass s'est lancé dans la construction de centrales photovoltaïques avec sa première installation en 2012, à Sion. Un deuxième projet a vu le jour dans la même ville, sur le toit d'un immeuble privé, et s'est terminé en janvier 2013. Le rôle d'equipass a été de mettre en relation les propriétaires de toit, les prestataires et l'acquéreur de l'installation, la coopérative Equisol, ainsi que de conduire la réalisation du projet.

Coopérative Equisol

L'équipe d'equipass, accompagnée d'autres membres fondateurs, a fondé en automne 2012 une coopérative solaire, du nom d'Equisol. Cette coopérative a été créée afin de mettre ensemble les particuliers désirant investir dans la production d'électricité photovoltaïque, mais n'ayant pas la possibilité ou le désir de le faire sur un toit leur appartenant. L'ouverture de cette coopérative à tous sera effective dès le printemps 2013 et equipass sera en charge de sa promotion.

Plus d'informations : www.equipass.ch

Swiss Molecular Works

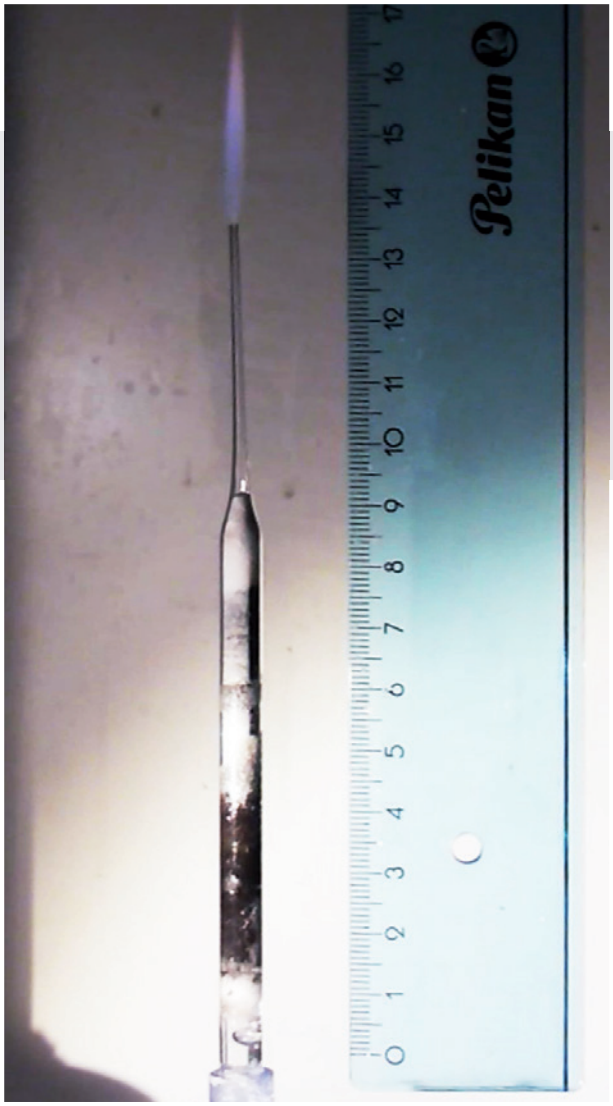

Le projet Swiss Molecular Works (SMW) est hébergé à l'Espace Création depuis le 1er août 2012. Il a pour objectif de développer, produire et commercialiser une cartouche qui produit de l'hydrogène par dissociation catalytique de l'eau. Un dispositif équipé d'une telle cartouche pourra par la suite servir à chauffer des bâtiments ou à alimenter un moteur à hydrogène par exemple.

Le projet, indéniablement novateur, semble sorti directement des studios hollywoodiens de DreamWorks. Produire de l'hydrogène à partir d'un flux d'eau, sans autre apport extérieur d'énergie que le flux d'eau. La solution de rêve à tous nos problèmes énergétiques, presque le mouvement perpétuel. Nous pouvons déclencher nos centrales nucléaires sans inquiétude. Nous avons trouvé la technologie et la source d'énergie qui les remplaceront. Le Valais, château d'eau de la Suisse, est le gagnant. Les milliards du Moyen Orient vont désormais affluer en Valais.

Titulaire d'un doctorat en chimie de l'université de Fribourg, Denis Pilloud est le porteur du projet. Il n'a rien d'un vendeur de rêve. Son projet repose sur de vastes connaissances acquises dans les domaines des nanotechnologies, de la catalyse hétérogène et de la chimie de l'eau. Il dispose d'une expérience pluridisciplinaire qui lui permet d'associer les principes fondamentaux de ces domaines d'expertise et de les appliquer de manière cohérente pour concevoir un produit commercialisable.

Xenoled

Le porteur du projet Xenoled peut s'enorgueillir de compter parmi ses réalisations de 2012, la mise en lumière de la tour de l'Espace Création, de divers magasins de la ville de Sion (Titzé optique, M'habit, etc...), de restaurants (Le Relais du Mont-d'Orge, L'hôtel Elite, etc...), ainsi que de résidences particulières.

Xenoled a également développé un kit d'éclairage LED pour lanternes. Celles-ci se rencontrent par milliers dans les localités de Suisse et sont généralement éclairées par des ampoules aux vapeurs de mercure. Or ce type d'ampoules va être interdit dès 2015. Grâce à son kit d'éclairage LED Xenoled peut proposer un remplacement du système d'éclairage tout en conservant la lanterne. De plus le kit est muni d'un variateur d'éclairage public LED, développé en collaboration avec une autre entreprise de l'Espace Création. Cette solution économique et durable permet de conserver l'infrastructure existante tout en réduisant la consommation électrique sans pour autant diminuer l'intensité lumineuse de la lanterne.

Xenoled a vu ses activités évoluer positivement en 2012, reflet d'un modèle d'affaires structuré et développé grâce au soutien de l'Espace Création. Le projet s'est professionnalisé et s'est mué en une véritable entreprise.

Plus d'informations : www.xenoled.ch

XENOLED
www.xenoled.ch

LES PROJETS DE L'ESPACE

DEVELOPPEMENT

bolay.co Sàrl

Début 2012, Sylvain Bolay a obtenu le soutien du fonds de préamorçage (FIPA) qui soutient les activités d'émergence au sein de l'Espace Création. Il a ainsi bénéficié du premier prêt FIPA jamais octroyé.

En juin 2012, bolay.co Sàrl a été cofondée par Sylvain Bolay et Nicolas Servageon. Cette étape a propulsé la jeune entreprise dans le secteur développement de l'Espace Création.

Tout au long de cette année 2012, la start-up a continué à développer ses produits destinés notamment à la gestion d'accès et au suivi des températures. Durant cette année, l'électronique développée a subi une refonte totale afin de permettre une plus grande flexibilité. La taille des circuits a également été diminuée pour que ceux-ci puissent s'intégrer facilement dans les boîtes murales standardisées généralement posées par les électriciens.

Un autre virage stratégique a été pris, en ce qui concerne l'infrastructure de gestion de ses systèmes. En effet, toutes les installations proposées sont maintenant équipées d'une minicentrale à faible consommation, ce qui leur permet de transmettre de manière sécurisée leurs données sur un serveur centralisé. Ainsi le client n'a plus besoin de posséder une infrastructure informatique élaborée. Une simple connexion internet suffit.

Puis, à fin 2012, bolay.co Sàrl signe un partenariat avec l'entreprise allemande meteocontrol GmbH dans le but de proposer les produits de celle-ci en OEM sur le territoire suisse. Cette activité est totalement complémentaire puisque le mode de gestion et de communication est similaire aux systèmes développés par bolay.co Sàrl. Seul le domaine d'activité change, puisqu'il s'agit là de la gestion de centrales photovoltaïques.

Finalement, tout au long de cette année 2012, bolay.co a formé pas moins de 4 personnes dans les domaines de l'électronique et de l'informatique:

Filipe Da Cruz,
stage pratique en informatique
Thierry Treyer,
4e année apprentissage Informaticien CFC, EMVs
Dan Zufferey,
3e année apprentissage Electronicien CFC, EMVs
Lucas Bonvin,
3e année apprentissage Electronicien CFC, EMVs

Plus d'informations: www.bolay.co

DSPlus Sàrl

DSPlus Sàrl est hébergée à l'Espace Création depuis le mois de mai 2011. La société est une spin-off de la HES-SO Valais qui a été fondée par une équipe d'ingénieurs composée de messieurs Alain Germanier, Carmine Arcudi, Serge Lillo, Didier Blatter et du professeur Hans-Peter Biner.

DSPlus Sàrl est une entreprise suisse de haute technologie qui fournit des solutions électroniques centralisées pour les éclairages publics, son produit-phare étant le convertisseur Lenio 4500.

Au deuxième semestre 2012, la société a engagé monsieur Alexandre Ortelli en tant que responsable technico-commercial, dans le but de promouvoir le Lenio 4500.

La prospection directe a généré de nouveaux contacts ainsi qu'un accroissement des ventes. Parmi ses nouveaux clients, DSPlus compte désormais des partenaires tels que services industriels, villes, communes et entreprises privées.

Dans un premier temps le marché cible se voulait local, il s'ouvre actuellement à la Romandie et au reste de la Suisse. DSPlus Sàrl est activement soutenue par l'incubateur « The Ark ».

De plus, en mars 2012 l'entreprise a été invitée par la RTS dans le cadre de l'émission InterCités, dont la thématique traitait spécifiquement d'éclairage public.

Lyncis Group Sàrl

Le GoodNight Pass est un guide hôtelier ouvrant les portes de plus de 60 établissements partenaires de qualité en Suisse, Italie et France voisine.

Chaque hôtel partenaire propose les remises suivantes sur leurs chambres à partir de 2 personnes:

- 50% pour 1 nuit
- 40% pour 2 nuits
- 35% pour 3 nuits

Certains hôtels partenaires proposent une offre découverte exclusive permettant de profiter avantageusement d'autres prestations de l'établissement, comme un repas gastronomique, l'accès au centre Wellness & Spa, des massages, etc.

Hébergé depuis le 1er mars 2011 à l'Espace Création, le GoodNight Pass fut le premier projet à rejoindre la structure à son ouverture. Depuis le 1er mars 2012, le GoodNight Pass fait partie de l'Espace Développement.

Durant l'année en cours, Lyncis Group Sàrl s'est associé à GeneralMedia SA, leader du loisir en Suisse romande, éditant notamment le fameux Passeport Gourmand. De plus, la présence du produit dans la grande distribution continue son expansion (Centres Manor de Sion, Sierre et Monthey).

Plus d'informations: www.goodnightpass.ch

GOODNIGHT PASS

Les établissements sont sélectionnés selon différentes catégories: luxe, wellness, romantique, classique et maisons d'hôtes.

Son prix: Fr. 99.-, valable un an dès son activation - une fois par hôtel.

Physeos SA

L'entreprise Physeos SA est domiciliée à l'Espace Création depuis le 1er juillet 2011. Le projet est porté par Pierre-André Seppey, Adrien Fournier, Sergio Chin et Vincent Rey.

Physeos SA, spin-off de la HES-SO Valais, Institut des systèmes industriels, est active dans les domaines de l'énergie et de la physique du bâtiment.

Parmi ses activités, Physeos assure le développement et la commercialisation du logiciel bSol. Utile de l'avant-projet au calcul de détail, bSol s'adresse à toutes les personnes soucieuses d'associer design architectural, confort thermique et optimisation énergétique d'un bâtiment.

L'année 2012 a permis à Physeos de développer ses activités commerciales et d'étendre sa palette de services et d'expertise. Des problèmes de condensation dans une villa en passant par l'élaboration d'un plan énergétique de quartier pour une collectivité publique, Physeos est aujourd'hui à même d'apporter des solutions et des idées novatrices en lien avec l'énergie et la physique du bâtiment.

Plus d'informations : www.physeos.ch
ou www.bsol.ch

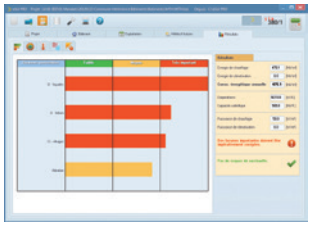

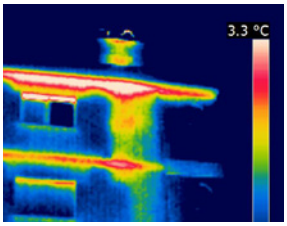

Groupe E GreenWatt SA

L'antenne valaisanne de Groupe E Greenwatt SA est hébergée à l'Espace Création depuis le 1er août 2011. Le projet est géré depuis le 1er novembre 2011 par Pascal Joye.

Groupe E Greenwatt fait le pari des énergies renouvelables.

Groupe E Greenwatt réalise des projets à dimension industrielle à partir des énergies renouvelables, comme la petite hydraulique, l'éolien, la biomasse et le solaire photovoltaïque. Ces projets contribuent à la sécurité de l'approvisionnement en électricité en Suisse et répondent aux critères du développement durable.

Groupe E Greenwatt a l'ambition de jouer un rôle prépondérant sur le marché des énergies renouvelables en Suisse. La société vise une production à l'échelle industrielle en finançant et réalisant des installations de 50 kW à plusieurs MW.

Créé à la fin 2007 à Granges-Paccot (FR), Groupe E Greenwatt bénéficie d'une large expérience dans le métier de l'électricité et des énergies renouvelables. La société s'appuie sur le savoir-faire des collaborateurs de Groupe E, actionnaire majoritaire de Groupe E Greenwatt SA. Depuis avril 2011, la ville de Sion est également actionnaire de Groupe E Greenwatt SA à hauteur de 10 %.

La présence de Groupe E Greenwatt au sein de l'Espace Création est très importante car l'entreprise contribue par son expérience et son réseau aux autres projets. C'est un grand frère qui non seulement apporte des remarques très constructives à des projets en phase de démarrage, mais en plus propose des synergies concrètes avec des retombées commerciales.

Dans le solaire photovoltaïque le Groupe E Greenwatt travaille à la réalisation d'installations sur les toits du centre commercial Migros à Conthey, dont la première étape a été mise en service avec succès le 21 décembre 2012, du Tourbillon Center à Sion et de la Migros à Brig-Glis.

Dans la mini-hydraulique, suite à la réalisation de la première étape du turbinage des eaux potables de la commune d'Arbaz (600 kW, 1800 MWh/an), la deuxième étape du projet, qui en est à l'étude des variantes, permettra d'en doubler la capacité de production d'électricité.

Groupe E Greenwatt travaille également sur un projet d'exploitation de la biomasse à Vétroz ainsi que sur un projet de fourniture de chaleur à Saxon.

Plus d'informations: www.greenwatt.ch
ou www.groupe-e.ch

EXOS

Le projet EXOS est hébergé à l'Espace Création depuis le 1er septembre 2011 et est porté par Ismaël Guilleux.

EXOS est un projet interne à HYDRO Exploitation. Il a pour objectif d'optimiser les instruments que représentent les systèmes d'offres, de gestion des projets, de planification des ressources, ainsi que la GMAO (Gestion de maintenance assistée par ordinateur).

EXOS doit donc être conçu comme un système phare et intégré pour l'exploitation d'aménagements électriques: d'une part pour soutenir les processus internes grâce à un flux de données optimisé et, d'autre part, pour couvrir les besoins des clients en informations supplémentaires et pertinentes.

Le projet est programmé sur 3 ans et demi. Après les phases de définition des fonctionnalités, des processus et le paramétrage de chaque application, les phases de tests et de formations vont pouvoir commencer.

Les utilisateurs sont fortement impliqués dans le projet EXOS. La formation des utilisateurs sera une des clés de la réussite du projet. Nous souhaitons que ces nouveaux outils soient parfaitement maîtrisés et que chaque utilisateur puisse en tirer pleinement profit.

La présence d'EXOS offre de la visibilité à l'Espace Création car de nombreux employés et entreprises externes utilisent les infrastructures de réunion. Des synergies avec d'autres projets hébergés se mettent également en place, le champ de compétence du projet étant très large.

Plus d'informations: www.hydro-exploitation.ch

HYDRO
EXPLOITATION

aquaTech Services Sàrl

aquaTech Services est une société novatrice, neutre et indépendante, basée dans la pépinière d'entreprises Espace Création depuis début août 2011.

aquaTech Services est novatrice notamment car elle réunit dans son organisation toutes les compétences nécessaires pour accompagner efficacement et durablement les services communaux d'eau potable, soit :

- Brevet fédéral de fontainier.
- Ingénieur HES en génie alimentaire.
- Spécialiste HACCP.
- Spécialiste en environnement.
- Maîtrise fédérale en sanitaire.
- Soudeurs certifiés.
- Techniciens qualifiés.

aquaTech Services offre les prestations suivantes :

- Établissement, mise à jour et suivi continu du concept d'autocontrôle HACCP de gestion de l'eau potable, y compris l'identification et l'étendue des dangers et la définition des moyens de maîtrise.
- Planification, suivi continu et assistance lors des activités d'exploitation et d'entretien du réseau (captages, réservoirs, installations de traitement, etc.).
- Planification et suivi continu des analyses d'eau potable.
- Formation des équipes communales.
- Organisation et préparation de l'information aux consommateurs sur la qualité de l'eau distribuée.
- Établissement du concept d'approvisionnement en cas de crise (selon art.12 OAEC).
- Support technique à la planification et à la coordination des travaux.
- Support technique lors des mises en service.

La philosophie d'aquaTech Services n'est pas de remplacer les services techniques d'eau potable, mais bien de renforcer leurs compétences par l'apport de son expertise en eau potable. aquaTech Services peut ainsi améliorer la gestion de l'eau potable et particulièrement sa sécurité alimentaire.

La base du champ légal est très large et il est de plus en plus difficile pour les services techniques de les connaître et les suivre d'une part et d'en appréhender les évolutions d'autre part. Par son expertise en la matière, aquaTech Services offre son support technique et réglementaire.

Après avoir développé la plate-forme informatique interactive sécurisée, permettant l'autocontrôle de l'eau potable, avec le support d'une commune-test du Valais central, aquaTech Services poursuit son développement commercial, en ciblant prioritairement les services techniques des communes du Valais central.

Plus d'informations : www.aquatech-services.ch

aquaTech services

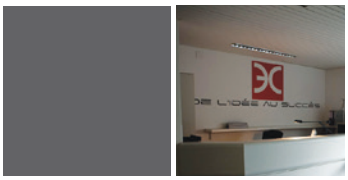

2012

Rétrospective et comptes

RÉTROSPECTIVE

En 2012, en Suisse, 835 demandes de brevet pour 1 million d'habitants ont été déposées. Cela place la Suisse en tête des pays européens en termes de nombre de demandes de brevet par tête d'habitant. Si l'on considère cette valeur comme un indicateur de la capacité d'innovation des Suisses, alors le potentiel de création de valeur est bel et bien là et partout. En matière d'innovation il n'y a pas de périphérie. Il faut donc la capturer là où elle naît et lui donner un environnement fertile au sein duquel elle pourra croître. Les innovateurs sont bel et bien là et il faut leur donner la possibilité de développer leurs idées ici, dès le départ. Cette première phase est cruciale car elle détermine l'emplacement géographique où la valeur économique sera créée. L'expérience le montre et le phénomène se vérifie aussi à l'Espace Création. Durant les phases de développement initial d'une idée d'affaire, les innovateurs s'entourent de compétences qu'ils trouvent dans le tissu industriel local. Ces partenaires d'affaires se trouvent par conséquent impliqués dans le développement de l'idée et deviennent un maillon indispensable de la chaîne de création de valeur, bénéficiant à leur tour de l'effet d'entraînement induit par le dynamisme inhérent à la start-up et renforçant leur propre compétitivité. Simultanément, par le même procédé d'échange, la start-up s'intègre au tissu économique local.

Finalement, et en plus, celui-ci se trouve enrichi d'une nouvelle entreprise qui offre un produit ou des services innovants et génère un retour sur investissement en termes d'emplois.

Afin d'encore mieux remplir sa mission L'Espace Création s'est doté en 2012 d'un nouvel outil de soutien des projets d'entreprise. Le fonds de pré-amorçage (FIPA) a été créé. Il permet au Comité stratégique de soutenir financièrement des projets sélectionnés afin de leur permettre de réaliser les étapes initiales de leur développement. Ce type de financement est unique car il intervient dans une phase du projet et sur des montants relativement faibles où les investisseurs n'entrent généralement pas en matière. De plus, il permet au porteur de projet de ne pas prendre de risque financier tout en restant seul propriétaire de son idée. Le fonds de pré-amorçage veut favoriser l'émergence d'idées d'affaires en abaissant le seuil financier que le porteur de projet doit franchir.

Au 31 décembre 2012 l'Espace Création hébergeait 10 projets d'entreprises, auxquels participaient pas moins de 26 personnes. L'Espace Création a consolidé sa notoriété et a joué son rôle d'incubateur, apportant ainsi sa contribution à l'effort de renouvellement du tissu industriel sédunois. Le pari n'était pas gagné d'avance et l'on peut rendre hommage aux pionniers qui l'ont lancé et qui ont contribué à son succès. Le taux d'occupation de l'Espace Création et la qualité des projets suivis témoignent aujourd'hui de la pertinence de leur vision et permettent d'affirmer que les innovateurs répondent positivement à l'opportunité qui leur est donnée de développer leurs idées et de créer de la valeur à Sion.

Tout au long de l'année 2012, les innovateurs de l'Espace Création ont travaillé d'arrache-pied pour tenter d'assurer le succès de leur projet d'entreprise. Les embûches n'ont cependant pas manqué. Ils les ont toutes franchies. Ils ont fait preuve de persévérance et de ténacité. Après les périodes de doute auxquelles chacun est confronté à un moment ou un autre, la confiance finit toujours par revenir. Ils ont à cœur de contribuer à la prospérité de leur région et méritent le soutien de l'Espace Création. Certains d'entre eux deviendront à n'en pas douter les capitaines d'industrie de demain.

COMPTES

Le montant des contributions de la ville de Sion s'élevait à CHF 400'000.- en 2012. Les dépenses, provisions et dotations au fonds de pré-amorçage (FIPA) totalisaient une somme de CHF 364'665.- laissant un résultat positif de CHF 35'335.-.

Perspectives et conclusions

L'année 2013 s'annonce riche en défis à la fois pour l'Espace Création et pour les innovateurs. De nouveaux projets, innovants et fascinants à la fois, rejoindront bientôt l'Espace Création. La capacité d'accueil atteint ses limites et de nouveaux aménagements seront probablement nécessaires. En tous les cas l'esprit d'entreprendre est bien là et l'Espace Création fera face à ses responsabilités afin que celui-ci prospère et génère de la valeur pour Sion et sa région. Le concept de l'Espace Création remporte un succès indubitable, comme le témoignent les nombreux articles de presse.

Les défis ne manqueront pas non plus pour les projets d'entreprises hébergés à l'Espace Création. Les uns devront élargir et consolider leur marché, d'autres développer et affiner leur offre. Tous feront de leur mieux pour atteindre les objectifs fixés et faire de l'année 2013 une expérience enrichissante au sens propre du terme comme, et on l'espère surtout, au sens figuré.

L'Espace Création va temporairement quitter ses quartiers sis à la rue de l'Industrie 17 pour s'établir à la rue de la Dixence 10 vers le milieu de l'année. Ce déménagement est rendu nécessaire par l'ampleur des travaux qui seront entrepris pour adapter le bâtiment actuel aux normes de construction en vigueur. Ceci se fait dans le cadre du projet CAMPUS qui verra une antenne de l'École Polytechnique Fédérale de Lausanne s'établir à Sion.

En conclusion l'Espace Création se réjouit de son propre développement ainsi que de l'évolution de son environnement. L'esprit d'innovation souffle sur Sion.

Postface

Oser entreprendre

Lorsque sur l'initiative de Benoît Dubuis, la Ville de Sion a décidé d'ouvrir l'Espace Création dans les anciens locaux inoccupés de ValRhône à la rue de l'Industrie, acquis sous la présidence de François Mudry en 2008, en y dédiant un étage complet à l'innovation, certains membres de l'exécutif de la ville – quelque peu éloignés du dossier – se sont demandés de façon assez légitime si le succès serait au rendez-vous et combien de temps il faudrait pour que des projets investissent l'espace et démarrent.

À cette époque, j'espérais secrètement que l'Espace se remplirait dans les douze à dix-huit mois qui suivraient son ouverture.

Première bonne surprise, tous les locaux se sont remplis en moins de 6 mois. Il nous fallut même être sélectifs voire sévères, pour choisir à quels projets réserver les ressources de l'Espace Création, par définition limitées. Nous ne doutions pas que l'esprit d'entreprise qui a animé les gens de ce pays dans des activités traditionnelles, industrielles et artisanales, allait aussi inciter nos jeunes issus des hautes écoles à se jeter à l'eau. Mais leur enthousiasme et leur dynamisme ont dépassé nos attentes.

La deuxième belle surprise de l'Espace Création a été la variété des projets qui nous ont été soumis. À la base tourné en priorité vers les sciences du vivant et l'énergie, une multitude de projets novateurs nous ont été présentés dans des domaines divers et variés, dont certains nous étaient totalement inconnus. Ce qui ne les empêchent pas de se développer, pour certains à grande vitesse.

Deux années seulement après son envol, notre Espace Création effectue sa mue et se prépare à l'avenir. Dans l'immédiat, il faut déménager temporairement dans un autre bâtiment municipal au centre-ville pour permettre la rénovation de l'immeuble de la rue de l'Industrie 17. Un nouveau locataire de prestige frappe à la porte. Il a pour nom Campus EFPL et amène avec lui de nouvelles synergies et promesses.

Dans le même temps, le Valais voit de nombreux nuages noirs s'accumuler au-dessus de sa tête: ils ont pour nom LAT et Lex Weber et emmènent avec eux des défis inédits qui seront bien difficiles à relever.

L'Espace Création a déjà permis à ses premiers occupants - ingénieurs, scientifiques, pionniers dans leurs branches - de se muer en entrepreneurs. Gageons que le mouvement va s'amplifier pour apporter à l'économie valaisanne une contribution essentielle dont elle aura bien besoin.

Christian Bitschnau
Membre du Comité stratégique

www.espacec.ch