# Rapport d'activités

# 2014

# Sommaire


Mot du Président du Comité stratégique ..... 3
Concept de l'Espace Création / 2014 : année de transition ..... 4
Équipe ..... 5

**Les projets de l'Espace Emergence**
AssistoBrush / Swiss Molecular Works ..... 8
Natural Born Skier ..... 9

**Les projets de l'Espace Développement**
Antidot Drink SA ..... 11
Bolay.co ..... 12
DSPlus ..... 13
CrystalTech ..... 14
Groupe E GreenWatt ..... 15
LyncisGroup Sàrl / Passval ..... 16
Physeos SA ..... 17
Super VX ..... 18
VéloValais Sàrl ..... 19

**2014**
Rétrospective et comptes ..... 21
Postface ..... 23


© photos - www.alphaimages.ch / www.lindaphoto.ch


Ville de Sion
Banque Cantonale du Valais
inartis
axius L'IMPRESSION D'ÊTRE COPIÉ
interoffice Valais SA
SÉBASTIEN FANTI
Valais les Alpes-Source
winbiz WINNING BUSINESS SOLUTIONS
Bâloise Assurances
SICAFÉ
PROVINS VALAIS
lathion berney associés
Dubuis & Rudaz VINS
Krios

# Mot du Président

Les espaces « Emergence » et « Développement » de notre « Espace Création » sédunois animent avec bonheur les locaux de l'une des plus belles bâtisses extra-muros de Sion. Les entreprises hébergées y trouvent une ambiance propice à la réflexion, au développement et à l'esprit d'entreprise, à deux pas de la très vivante et animée place du Midi. Du côté de la rue de l'Industrie les chercheurs ont investi le bâtiment « Enerypolis » de l'EPF. Sion parfait ainsi son ancrage dans le monde universitaire et dans celui de la recherche et des technologies de pointes.

Les premiers succès ont marqué l'Espace Création et le Comité stratégique veille au bon développement de cette pépinière. En effet l'équipe en place est bien consciente des enjeux et suit de près l'évolution et les progrès des résidents de l'Espace.

De nouveaux arrivants succèdent aux premiers venus. La roue de l'EC est de la sorte en mouvement et trouve sa place au coeur de ce grand chantier du Campus en formation. Merci à tous les acteurs de cette belle aventure ! Elle permet, en collaboration avec le canton et l'EPFL, de favoriser l'émergence et le développement de nouvelles idées, de nouveaux produits.

Notre belle Ville de Sion et ses autorités se réjouissent de ce dynamisme et des synergies qui se créent, au profit de l'ensemble de l'économie valaisanne et de notre jeunesse en particulier.

**Industrie 17**
*l'Espace Création cède sa place au campus Energypolis et compte bien développer des collaborations futures.*

**Marcel Maurer**
*Président du Comité stratégique*
*Président de Sion*

# Concept d'Espace Création

L'Espace Création possède un fonctionnement original qui lui est propre.

Tout d'abord, son positionnement s'axe en amont de la création d'une start-up, lorsque le projet n'en est qu'au stade de l'idée. Un mûrissement de cette idée peut alors se faire dans l'Espace Emergence.

Après une période de 8 à 12 mois, l'idée doit être validée et transformable en un modèle commercialement viable. C'est ainsi que la start-up qui en découle peut intégrer l'Espace Développement pour une durée similaire. Ce passage doit permettre à l'entreprise de prendre une assise commerciale suffisante et conduire à sa pérennité et à la création d'emplois à valeur ajoutée.

L'association Inartis qui assure la gestion opérationnelle des lieux possède un réseau de quelques 1700 experts et représentants de l'industrie et des milieux académiques.

L'Espace Création fournit une infrastructure complète (bureaux entièrement équipés, téléphones, connexions internet, salles de conférences) ainsi qu'un soutien « à la carte » en fonction des besoins émis par les porteurs de projet. Le fantastique réseau existant permet d'allouer à chaque projet la meilleure compétence au moment où le porteur en a besoin. Ce sont donc des entrepreneurs qui accompagnent des entrepreneurs !

L'Espace Création est ouvert à tout le monde, profitez-en pour y faire naître vos projets.



# 2014 : année de transition

Blaise Lovisa a pris les rênes de l'Espace Création à Sion au 1er septembre 2014 comme nouveau coordinateur. M. Lovisa a remplacé M. Serge De Boni et s'est mis à la disposition de la communauté entrepreneuriale entourant Espace Création.

«L'Espace Création a pour mission de promouvoir les collaborations entre les meilleurs innovateurs et de donner accès aux expertises financières et entrepreneuriales nécessaires pour assurer la conversion d'idées en valeur économique et en emplois. En conjuguant expertise scientifique et technologique et esprit d'entreprise, Blaise Lovisa a prouvé être non seulement un véritable moteur de l'innovation, mais aussi le candidat idéal pour assurer le développement de l'Espace Création», explique Benoît Dubuis, Président de la l'association Inartis qui gère l'Espace Création.

«On dit souvent que le Valais est riche de son potentiel. La vocation et la mission de l'Espace Création est d'être un révélateur afin que des idées deviennent des projets, et que les projets puissent prendre leur essor dans la communauté sédunoise, explique Blaise Lovisa, nouveau coordinateur. Situé au cœur de la ville, l'Espace doit rester un lieu ouvert en favorisant des rencontres entre l'industrie et les hautes écoles, entre des jeunes pousses entrepreneuriales et des entreprises bien établies, entre l'enthousiasme des jeunes et l'expérience des plus aguerris. L'Espace Création doit être au cœur des rouages qui favorisent l'esprit d'entreprendre, afin de mettre en relation les filières existantes et de nouveaux modèles à créer. »

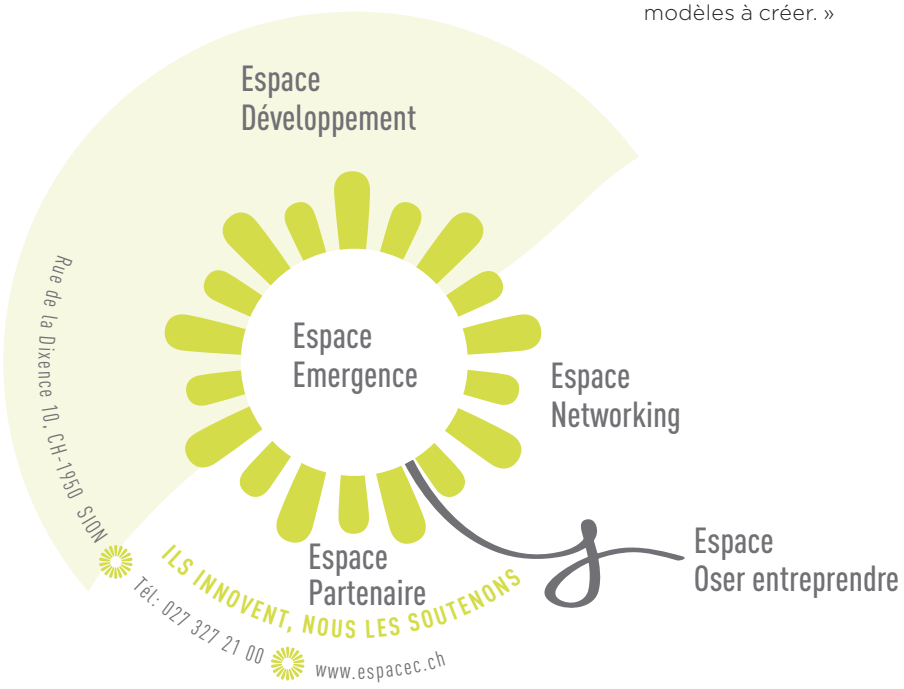

# Équipe

L'Espace Création se compose
de l'équipe opérationnelle suivante:

**Serge De Boni**
*Coordinateur*
*jusqu'en août 2014*

**Blaise Lovisa**
*Coordinateur depuis septembre 2014*
assure la gestion générale de l'Espace Création, lui donne une visibilité au-delà de ses propres murs, coordonne la gestion des événements et des agendas, a la responsabilité de l'accompagnement et du suivi des projets.

**Jacques Constantin**
*Intendant*
s'occupe de la saisie de la comptabilité et des paiements, de la gestion du secrétariat et des accès ainsi que de l'entretien des locaux. Jacques a remis son mandat à fin 2014. Notre souvenir est ému puisque nous apprenons son décès en septembre 2015 quelques jours avant l'impression de ce rapport.

## UN COMITÉ ENGAGÉ

*Les décisions stratégiques sont prises par le comité stratégique qui s'est réuni à cinq reprises en 2014 et dont les actions principales ont été :*

- *L'acceptation des entrées de projets en espace Emergence ou espace Développement*
- *La validation des budgets et des engagements financiers*
- *La validation des événements et manifestations*
- *La définition de la vision de développement du projet.*

**M. François Seppey**
*Directeur de la HES-SO Valais-Wallis*

**M. Christian Bitschnau**
*Bâloise Assurance SA*

**M. Marcel Maurer**
*Président du Comité stratégique et Président de Sion*

**M. Benoît Dubuis**
*Président de Inartis*

**M. Pascal Perruchoud**
*Président de la Direction Générale de la Banque Cantonale du Valais*

**M. Vincent Pellissier**
*Délégué à la promotion économique de la Ville de Sion*

LES PROJETS DE L'ESPACE

# ÉMERGENCE

ESPACE
CREATION

# AssistoBrush

Le projet AssistoBrush a pour objectif de développer, de produire et de vendre une brosse à dent pour les professionnels de la santé et des soins aux personnes. L'idée repose sur le fait que la santé buccale peut être améliorée et des infections pulmonaires évitées lorsque l'hygiène buccale est bonne. Or celle-ci laisse à désirer lorsque la personne n'est pas en mesure de le faire elle-même. Ce cas de figure se présente principalement dans les homes pour personnes âgées et pour les personnes handicapées. Pour y remédier efficacement le personnel soignant a besoin d'un appareil adéquat comportant différentes fonctionnalités. C'est la brosse à dent professionnelle que le projet AssistoBrush développe.

Alexander Johner, médecin-dentiste, a lancé le projet AssistoBrush en 2013. Avec le soutien de l'Espace Création, la Haute Ecole d'Ingénierie de Sion a développé et fabriqué un prototype, en collaboration avec le Prof. Dr F. Müller et ses collaborateurs de la division de gérodontologie de l'Université de Genève. Les premiers essais cliniques ont eu lieu en 2014 et les résultats de l'étude sont attendus au début 2015.

Fondateur : *Alexander Johner*

8

# Swiss Molecular Works

Ce projet porté par M. Denis Pilloud vise à développer une usine moléculaire qui transforme l'eau en hydrogène et oxygène. Ce projet a rejoint l'Espace Création en 2012.

En 2014, le développement technique a montré des pistes très prometteuses. La collaboration avec la HES a permis de démontrer l'état de pureté des gaz produits. Quelques fines optimisations sont encore nécessaires pour atteindre l'équilibre stœchiométrique, mais la preuve de concept a été établie avec le soutien financier de l'Espace Création.

La stratégie commerciale pour la mise sur le marché doit encore être affinée. En outre de nouveaux partenaires financiers doivent entrer dans le projet afin de lui permettre d'entrer dans sa phase de commercialisation.

Désirant se réorienter professionnellement, le porteur de projet a quitté l'Espace Emergence à fin 2014.

Fondateur : *Denis Pilloud*

# Natural Born Skier

Natural Born Skier Sàrl est une start-up créative et innovante qui s'implique avec passion dans le domaine du ski, des sports d'hiver et activités de montagne.

A l'issue de cinq années de recherche, de planification et de développement, Natural Born Skier® lance son site principal bornskier.com utilisant une base de données impressionnante de plus de 4300 stations de ski à travers le monde.

Offrant la base de données la plus complète avec une mise à jour permanente des stations de ski, Born Skier® vous dirige rapidement vers l'information que vous désirez. Trouvez les professionnels locaux, soyez informés des activités de ski et d'après-ski, des événements et de tout ce dont vous avez besoin lors de la planification de votre voyage ou pendant votre séjour.

L'objectif de ce site est de fournir des services concernant toutes les disciplines sportives d'hiver et de montagne aux débutants aussi bien qu'aux professionnels, ainsi que spécifiquement aux personnes handicapées, le tout dans un souci de respect de l'environnement.

Le site offre également des services et produits spécifiques destinés aux stations de ski concernées avec leurs solutions de développement durable.

En 2014, la deuxième version du site a été mise en ligne et M. Bloch a affiné son modèle d'abonnement en vue d'assurer une autonomie financière au site.

Fondateur: *David Bloch*
Site web: *www.bornskier.com*

BORN SKIER

LES PROJETS DE L'ESPACE

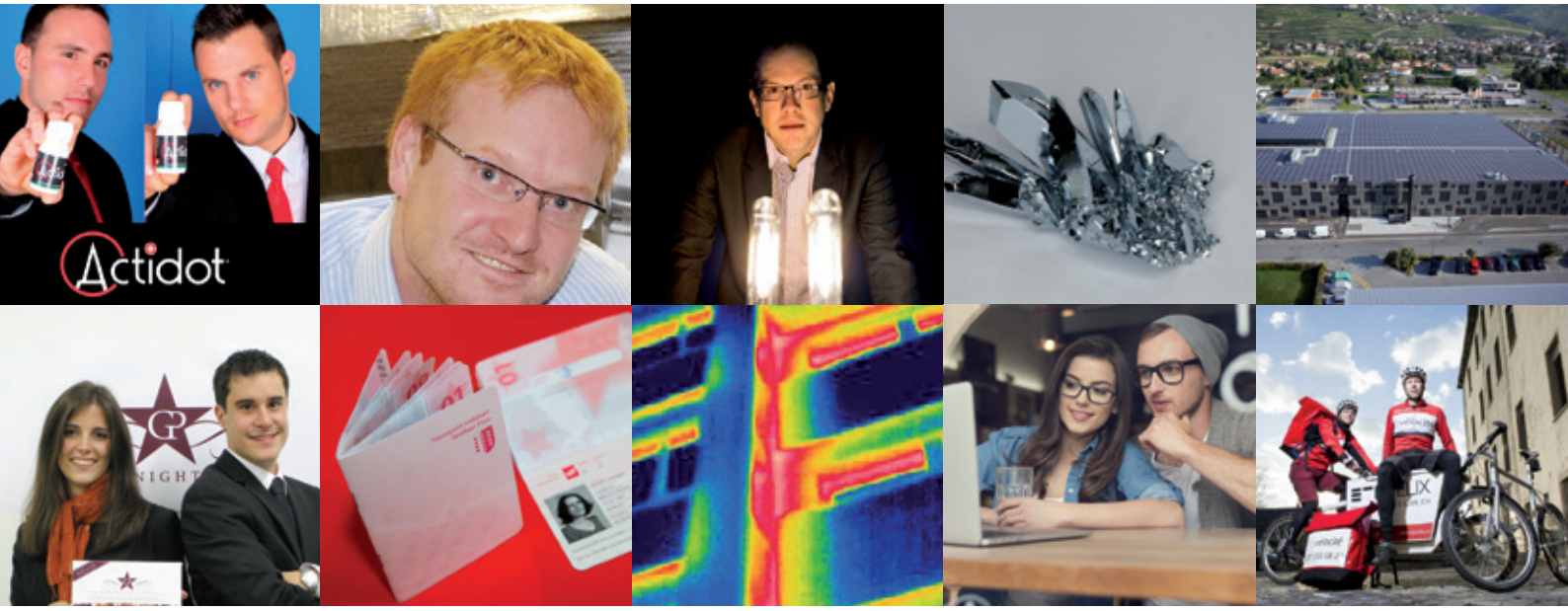


# DÉVELOPPEMENT

# Antidot Drink SA

Antidot Drink SA se profile comme un centre de compétences d'alicaments naturels sous forme de boissons fonctionnelles santé de haute qualité (« natural health drinks ») répondant au besoin d'une population active et soucieuse de son bien-être. La start-up a intégré l'Espace Création en février 2012.

Son produit phare Actidot a été introduit avec succès sur le marché suisse en 2012. Actidot est une boisson innovante tant par sa fonctionnalité que par sa composition. Elle ouvre une nouvelle catégorie de boissons en Europe. Actidot restaure le bien-être à la suite d'un déséquilibre alimentaire comme une consommation (modérée) d'alcool, un repas copieux ou une mauvaise hygiène de vie. Dans ce but, Actidot favorise la régénération et la digestion. La boisson est également utilisée comme shot tonifiant-fortifiant durant la journée (apport complet du besoin journalier en vitamine C biodisponible). Il s'agit de l'unique boisson suisse, 100 % naturelle, à base d'hydrolats de plantes alpines. Tous ces ingrédients sont issus de l'agriculture biologique.

Antidot Drink SA dispose aujourd'hui d'une structure de production certifiée, d'une formulation complexe issue d'une technologie unique au monde, d'un positionnement clair, d'une équipe compétente et expérimentée provenant de multinationales (Nestlé, Novartis) et d'un réseau de distribution comprenant plus de 300 pharmacies dans toute la Suisse, dont les grandes chaînes (Sunstore, Benu). Tout cela a été atteint ces derniers 12 mois. Antidot Drink SA se profile comme un centre de compétences internationales des boissons fonctionnelles santé à base de plantes et d'ingrédients naturels à haute valeur ajoutée.

En 2015, Antidot Drink SA devra lever des fonds supplémentaire afin de passer à la phase d'exploitation du marché avec de bonnes perspectives de développement de nouveaux produits healthcare sous forme de boisson fonctionnelle. La rentabilité de l'entreprise passera également par une croissance à l'international.

Co-fondateurs : *Renaud Jubin et Maxime Flury*

# Bolay.co

Bolay.co SA est spécialisée dans le développement et la commercialisation de systèmes électroniques et informatiques à haute disponibilité et ultra basse consommation permettant le contrôle à distance en temps réel. Dans ce cadre, Bolay.co commercialise à ce jour 3 systèmes, à savoir,

- easyPV pour la surveillance et l'optimisation de la production des centrales photovoltaïques
- easyAccess pour la gestion d'accès à distance
- easyControl pour la traçabilité de la chaîne du froid et la détection précoce d'incendie

Afin de développer ces 3 produits, Bolay.co peut s'appuyer sur une solide expertise des liaisons internet sécurisées, une fine connaissance des systèmes embarqués à microcontrôleur et une profonde aversion pour le gaspillage énergétique. Ces 3 produits bénéficient d'excellentes synergies au niveau de l'infrastructure matérielle et logicielle, ce qui permet un développement cohérent et complémentaire. En outre, les produits de Bolay.co sont estampillés « swiss made », ce qui leur confèrent une précision et une fiabilité authentiques. Enfin, l'analyse approfondie du marché pour ces 3 domaines a permis d'affiner 3 modèles de revenu légèrement différents avec 3 composantes distinctes : le coût de mise en service, l'abonnement récurrent et les services supplémentaires personnalisés.

Bolay.co est né en juin 2012 comme société à responsabilité limitée, et devint une société anonyme en août 2013. La société est dirigée depuis le début par son fondateur Sylvain Bolay et est actuellement composée de 8 employés couvrant le développement, l'assemblage, la commercialisation et l'administration.

L'entreprise Bolay.co a financé son programme R&D et le début de sa commercialisation avec l'apport de fonds propres en 2012-2013 et de prêts-actionnaires en 2014. Durant ces 3 premières années, le marché s'est montré très réceptif aux 2 premiers produits (easyPV et easyAccess), ce qui a permis de finaliser le développement du troisième (easyControl).

En 2015, Bolay.co recherche de nouveaux partenaires financiers afin de finaliser son entrée sur le marché du contrôle de température (easyControl). Trois clients de référence ont déjà souscrit à l'installation d'une ligne pilote grandeur nature : 1 manufacture horlogère et 2 restaurants de collectivités. Ces 3 clients représentent un fort potentiel de développement dès la finalisation des tests.

Fondateur et directeur : *Sylvain Bolay*

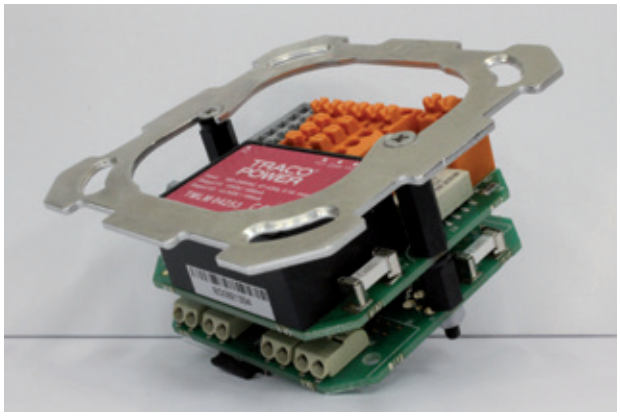

# DSPlus Sàrl

L'entreprise DSPlus Sàrl est présente à l'Espace Création depuis le mois de mai 2011. Elle fournit des solutions électroniques centralisées pour les éclairages publics, afin de réduire la consommation énergétique en adaptant la puissance d'éclairage.

Les faits marquants de 2014 peuvent se résumer comme suit: la Sàrl a officialisé un changement dans sa structure de gestion avec des changements d'associés pour mieux répondre à son fonctionnement actuel.
Au niveau des produits, l'équipe a finalisé le développement du nouveau XS Lenio pour plusieurs niveaux de puissances de 1.4kVA à 5.7kVA. Ce convertisseur monophasé est un complément pour le convertisseur Lenio 4500 triphasé existant.

L'équipe a également effectué des activités de consulting dans le domaine de l'électrification de cabanes de montagne.

Les perspectives pour 2015 sont les suivantes: les premières installations du nouveau produit XS Lenio sont prévues en début d'année; le développement des activités vers la Suisse alémanique et l'Italie est également planifié, ainsi qu'une augmentation des activités de consulting.

Co-fondateurs : *Alain Germanier, Carmine Arcudi, Serge Lillo, Didier Blatter et Hans-Peter Biner*

DSPlus Sàrl

# CristalTech

CristalTech est une société active dans la croissance de cristaux de métaux précieux. Elle a développé pour cela des procédés de fabrication uniques et un appareil de production dédié.

CristalTech est né de la rencontre de trois spécialistes dans leur domaine respectif : Ivan Timokhin, docteur en chimie, qui a été le premier à faire croître des cristaux de grande taille avec des éléments originaux et peu connus. Nicolas Vernier, comptable, rompu à la gestion d'entreprise, qui a l'expérience du droit et de l'administration. Enfin, un homme de terrain, Rolf Haubrichs, laborant en chimie, dont l'expérience industrielle permet d'ouvrir les portes de nombreuses institutions et d'offrir à CristalTech des opportunités commerciales.

Au début 2014, CristalTech a fêté sa première année d'existence et a développé de nouveaux partenariats avec les horlogers, qui lui ont permis d'être présent au cœur de Baselworld.

A mi-année, CristalTech a étendu ses activités de R&D avec un nouveau laboratoire dans le canton de Genève, tout en conservant la structure de gestion à Sion.

CristalTech est capable de faire naître des cristaux d'Or, de Platine ou de Palladium, mais aussi d'éléments plus originaux, moins connus, comme l'Osmium ou le Ruthénium. Créer des cristaux de métaux purs n'est certes pas nouveau, mais la taille de ceux produits par CristalTech reste à ce jour pour la plupart d'entre eux inégalée. Certains de ces cristaux dépassant le centimètre voire plusieurs centimètres. Les cristaux d'Osmium d'un doux bleu clair sont exceptionnels et la densité record de ce métal, 22,65 grammes par cm3, en fait des objets uniques dans le monde minéral. Ceux de Ruthénium se distinguent par une brillance très belle et par une dureté élevée, une alliance gagnante dans la création de bijoux originaux. Ceux d'Or sont uniques par l'originalité des formes développées.

L'équipe de CristalTech Sàrl remercie l'Espace Création de Sion pour son soutien constant et pour sa mise à disposition d'une structure propice à son développement rapide.

Co-fondateurs : *Ivan Timokhin, Nicolas Vernier, Rolf Haubrichs*



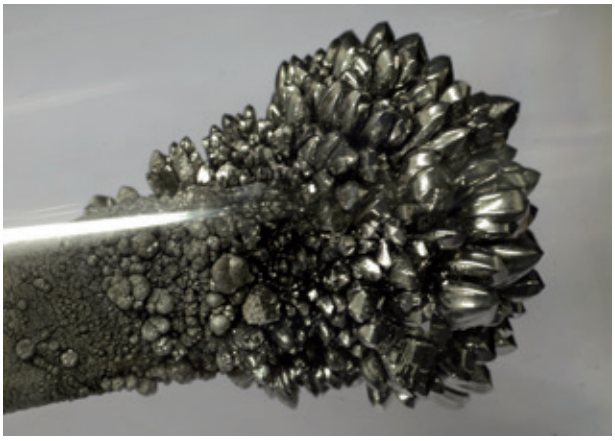

CristalTech

# Groupe E GreenWatt

L'antenne valaisanne de Groupe E Greenwatt SA est hébergée à l'Espace Création depuis le 1er août 2011. Le projet est géré depuis le 1er novembre 2011 par Pascal Joye. Groupe E Greenwatt fait le pari des énergies renouvelables. Groupe E Greenwatt réalise des projets à dimension industrielle à partir des énergies renouvelables, comme la petite hydraulique, l'éolien, la biomasse et le solaire photovoltaïque. Ces projets contribuent à la sécurité de l'approvisionnement en électricité en Suisse et répondent aux critères du développement durable. Groupe E Greenwatt a l'ambition de jouer un rôle prépondérant sur le marché des énergies renouvelables en Suisse. La société vise une production à l'échelle industrielle en finançant et réalisant des installations de 50 kW à plusieurs MW. Créé à la fin 2007 à Granges-Paccot (FR), Groupe E Greenwatt bénéficie d'une large expérience dans le métier de l'électricité et des énergies renouvelables. La société s'appuie sur le savoir-faire des collaborateurs de Groupe E, actionnaire majoritaire de Groupe E Greenwatt SA. Depuis avril 2011, la Ville de Sion est également actionnaire de Groupe E Greenwatt SA à hauteur de 10 %.

Grâce aux installations de Groupe E Greenwatt qui livrent de l'énergie au réseau de Groupe E, la production 2014 en provenance des nouvelles énergies renouvelables se monte à 9,3 GWh, en progression de 117 % par rapport à l'année précédente. Cette progression est due à la fois au parc de Juvent, qui a remplacé ses anciennes turbines par de nouvelles éoliennes plus performantes, et à la mise en service d'installations solaires de grande taille dans toute la région.

En 2014, Groupe E Greenwatt a étoffé son portefeuille de projets grâce à des partenariats avec des collectivités, des entreprises, des agriculteurs et des particuliers qui souhaitent mener un projet industriel. 11 centrales photovoltaïques ont été mises en exploitation sur les cantons de Fribourg, Jura, Vaud et Valais. Elles représentent près de 3 GWh, ce qui porte la production totale à près de 37 GWh d'électricité renouvelable. Groupe E détient depuis 2012 une participation majoritaire dans le parc éolien des Grandes Chapelles, en France. Pour sa seconde année d'exploitation complète, le parc a produit un volume de 27,52 GWh, ce qui représente 103 % de la production normale attendue.

Particulièrement actif en Valais, Groupe E Greenwatt a par exemple réalisé en 2014 l'installation de chauffage à distance de Saxon. Le projet va en effet permettre de profiter de la température naturelle de l'eau de la « Source aux Croix » afin de chauffer plusieurs bâtiments situés à proximité et de réaliser ainsi des économies d'énergie de l'ordre de 1,35 GWh/an, correspondant à près de 135'000 litres de mazout.

Direction : *Jean-Michel Bonvin*
Antenne valaisanne : *Pascal Joye*

# Lyncis Group Sàrl

Lyncis Group Sàrl était le premier résident de l'Espace-Création depuis 2011. Son équipe a développé et commercialisé un guide touristique donnant un accès à un hébergement à moitié prix dans les hôtels partenaires. La start-up a bénéficié du soutien de l'Espace Création avant de s'associer durant l'année 2012 à General Media SA, leader sur le marché du loisir en Suisse romande, éditant notamment le fameux Passeport Gourmand. Fort des retours d'expérience acquis, Lyncis Group Sàrl a poursuivi en 2013 son développement dans le cadre de son partenariat avec General Media SA.

Suite à une réorganisation de ses activités, cette entreprise a quitté l'Espace Création en avril 2014.

Co-fondateurs : *Grégoire Bonvin et Anne-Sophie Bovier*

GOODNIGHT PASS



# Passval

En 2013, Passval Sàrl s'est lancé un pari complètement fou : octroyer un passeport valaisan à tous les amoureux du Valais !

Le sésame tel que dessiné par l'équipe du passeport valaisan est devenu un moyen idéal de promouvoir les entreprises vivant principalement du tourisme par le biais de privilèges ou exclusivités offerts aux détenteurs du passeport. L'objectif était de créer un lien entre une région et un public cible, de façon à favoriser le développement touristique et économique local. Des offres réservées aux détenteurs du passeport ont été mises sur pied en 2014.

Le passeport valaisan a vécu sa première année de lancement sur les chapeaux de roue. Le projet a déménagé hors de l'Espace Création à fin décembre 2014.

Co-fondateurs : *Grégory Liand et Guillaume Luyet*

Passeport valaisan
Walliser Pass

# Physeos SA

Physeos SA, spin-off de la HES-SO Valais, est hébergée depuis juillet 2011 à l'Espace Création. Physeos SA est active dans les domaines de la physique du bâtiment et de l'énergie. La société a été fondée en mai 2011 par quatre ingénieurs en énergie de l'Institut Systèmes Industriels de la HES-SO Valais. Au sein de cet Institut, ils ont développé en toute impartialité une vision originale des enjeux liés à l'énergie, en particulier dans l'environnement bâti.

Parmi ses activités, Physeos SA assure le développement et la commercialisation du logiciel bSol. bSol, bien construire avec le soleil, est un outil permettant de concevoir un bâtiment en tenant compte de sa situation géographique. Il fournit d'importantes informations concernant la consommation énergétique (de chaud et de froid) ainsi qu'une appréciation horaire de la température, garantissant ainsi le confort thermique de l'ouvrage. Enfin et surtout, cette boussole énergétique réalise une étude de sensibilité de plusieurs paramètres constructifs (qualité de l'enveloppe, surface des fenêtres, orientation des façades, inertie thermique...) et propose des pistes d'amélioration avec les potentiels d'économie d'énergie les plus significatifs. Utile de l'avant-projet au calcul de détail, bSol s'adresse à toutes les personnes soucieuses d'associer design architectural, confort thermique et optimisation énergétique d'un bâtiment (www.bsol.ch).

Courant 2014 et 2015 Physeos SA a également développé ses activités de services et est, aujourd'hui, à même d'apporter des solutions et des idées novatrices en lien avec l'énergétique et la physique du bâtiment.

Créativité, confort, coûts contrôlés et économie d'énergie sont conciliables : une intégration précoce de tous ces éléments favorise l'émergence de concepts innovants et le succès d'un projet. Dès l'idée initiale et les premiers coups de crayon, Physeos SA apporte des solutions objectives pour concilier au mieux les contraintes énergétiques et le design de tous les objets atypiques sans oublier que la mise en œuvre d'une solution à un problème, pour être efficace, doit rester simple.

Co-fondateurs : *Pierre-André Seppey, Sergio Chin, Adrien Fournier, Vincent Rey*

Fig 1 : exemple d'analyse de risque de surchauffe estival pour un attique avec le logiciel bSol

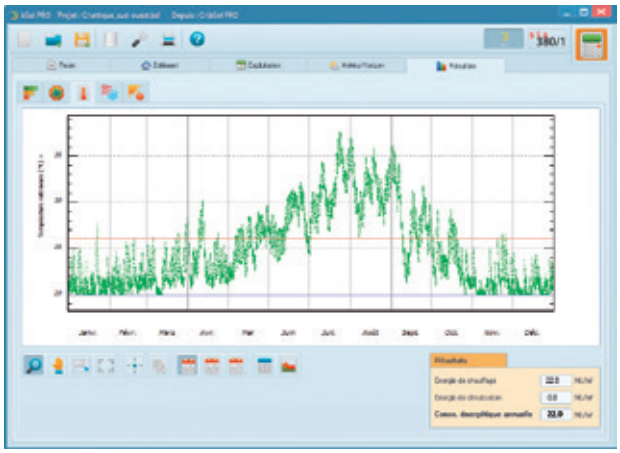

Fig 2 : illustration de ponts thermiques à l'aide d'une thermographie

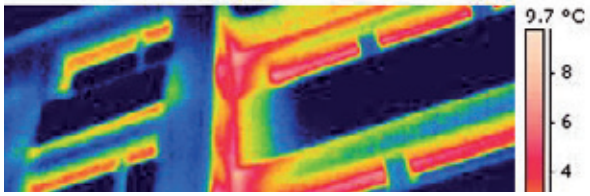


Fig 3 : étude détaillée d'un pont thermique – caisson de store

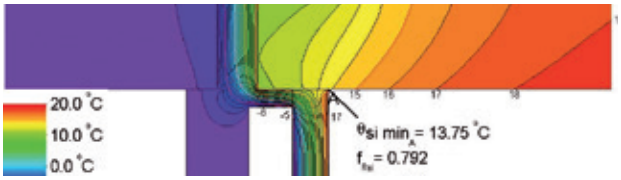


Fig 4 : exemple de moisissures, conséquence d'un pont thermique important et d'une mauvaise aération de la pièce

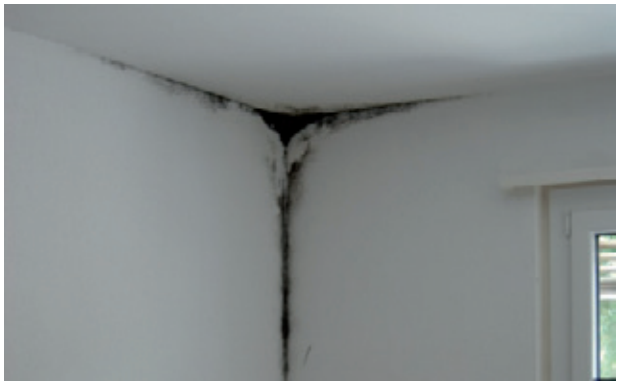

# Super VX SA

Super VX SA est une société jeune et dynamique qui simplifie et automatise la comptabilité pour les PME Suisse, avec le produit EZYcount.

La société est entrée à l'Espace Création le 1er novembre 2014 après la sortie officielle, en septembre 2014, de la première version d'EZYcount.ch, le programme de comptabilité pour les PME Suisse.

EZYcount permet aux entrepreneur(e)s suisses de faire leur comptabilité en toute simplicité depuis le navigateur web. EZYcount est unique : on peut faire sa compta sur son ordinateur à la maison, sur son ordinateur portable ou iPad au salon ou au café du coin mais également sur son smartphone lors de déplacements. De plus, EZYcount est disponible en Français, en Allemand et en Anglais.

La collaboration avec sa fiduciaire est simplifiée car toutes les parties travaillent directement sur une plateforme commune. Plus besoin de transférer les données comptables par email ou clefs USB qui ne sont pas sécurisées ou de réintroduire les données dans plusieurs systèmes. Un gain de temps et de qualité.

En 2014, la société est passée de 3 à 5 collaborateurs tout en se focalisant sur l'amélioration du produit. Ses 2 co-fondateurs Vivien Roduit et Barbara Fuhrer sont toujours actifs dans la société. EZYcount est maintenant un produit complet de comptabilité financière incluant les monnaies étrangères, les écritures collectives ainsi que l'importation bancaire automatique.

Une collaboration étroite avec les banques (BCVs, Postfinance, UBS,...) ainsi que les fiduciaires assurent une intégration optimale d'EZYcount dans l'environnement des PME.

2014 était focalisée sur le développement du produit et l'organisation de la société, 2015 est focalisée sur le développement commercial.

Un essai gratuit est disponible sur *https://www.EZYcount.ch*
Co-Fondateurs : *Vivien Roduit et Barbara Fuhrer*

# VéloValais Sàrl

Jeune entreprise valaisanne à composante sociale, d'intérêt général et sans but lucratif, VéloValais Sàrl est active dans le domaine du vélo. Du transport au cours de vélo en passant par des activités touristiques, VéloValais Sàrl désire démontrer que le vélo est un formidable moyen de transport peu onéreux, bon pour la santé, rapide et écologique. VéloValais a rejoint l'Espace Création en 2014.

Ses deux activités principales de transport sont la cyclomessagerie et la livraison de marchandises. En partenariat avec les commerces de la place et la Ville de Sion, VéloValais a lancé à la fin de l'été 2014 le service DringDring, qui permet aux particuliers de se faire livrer leurs courses à domicile pour la modique somme de 4 CHF.

Autour de ces activités, l'équipe met en place des actions de promotion du vélo, tels que des cours dans les communes, des balades accompagnées et des initiatives d'encouragement au développement d'infrastructures sur la voie publique (pistes cyclables, etc.)

Co-fondateurs : *Christophe Genolet, Marc Lançon, Jean-Daniel Melly*

© photos - Louis Dasselborne



vélovalais

2014

# Rétrospective et comptes

## RÉTROSPECTIVE

Les missions confiées à l'Espace Création par la Ville de Sion et avec le soutien de la Banque Cantonale du Valais consistent à :

- transformer l'excellence de la recherche de Sion et sa région notamment dans le domaine des sciences de la vie et des sciences de l'ingénieur en valeur économique et en emplois ;
- unir les forces des entrepreneurs, de Sion, de l'industrie privée, des instituts académiques et des investisseurs financiers pour assurer que les projets scientifiquement et économiquement viables aient accès au réseau de compétences, aux infrastructures et au capital de démarrage nécessaires à leur lancement.

L'Espace Création s'acquitte de ses missions avec succès.

Durant l'année 2014, l'Espace Création a élargi son réseau de contacts vers les acteurs de l'encouragement de l'innovation en Valais, afin de devenir un maillon sédunois de la chaîne de création de valeur. En décembre 2014, Energypolis, antenne valaisanne de l'EPFL, a été inaugurée à la rue de l'Industrie 17, dans le lieu même où l'Espace Création a été porté sur les fonds baptismaux en 2011. L'Espace Création espère naturellement que des fruits positifs en terme de création d'entreprises pourront accompagner cette nouvelle implantation.

Des contacts privilégiés avec la Haute Ecole d'Ingénierie à Sion et la Haute Ecole de Gestion & Tourisme à Sierre ont permis au coordinateur de participer au programme « Business Expérience » de la HES-SO. Ce programme permet aux étudiants de 3ème année de la HES-SO de développer un projet d'entreprise autour d'un modèle d'affaires innovant. Les entrepreneurs en herbe pourront ensuite rejoindre les structures d'incubation en cas d'intérêt.

A l'intérieur de l'Espace, les échanges informels entre les projets sont souvent source de beaucoup de créativité. Les expériences ainsi partagées permettent souvent de ne pas ré-inventer la roue et de profiter d'une dynamique positive.

L'Espace Création bénéficie d'un réseau externe d'experts qui peuvent épauler les entreprises hébergées. En outre, il peut bénéficier depuis 2013 de l'appui de l'Inartis Network, l'un des huit réseaux thématiques nationaux (RTN) soutenu par la Commission fédérale pour la Technologie et l'Innovation (CTI).

L'Espace Création a pu démontrer sa vitalité et son utilité pendant ses premières années d'existence. En 2014, la Ville a renouvelé pour une période de quatre ans la convention mandatant l'association Inartis pour la gestion opérationnelle de l'Espace Création, reconnaissant ainsi la valeur du travail accompli jusqu'ici.

Au 31 décembre 2014, Espace Création hébergeait 12 projets d'entreprises.

## DÉFIS ET PERSPECTIVES

Les entreprises hébergées bénéficient d'excellentes conditions-cadres.

Les partenariats historiques de l'Espace Création ont beaucoup apporté aux entreprises hébergées. Le défi pour 2015 sera d'identifier de nouveaux partenaires afin de vitaliser les collaborations et d'apporter un maximum de valeur ajoutée aux projets incubés.

En 2015, à l'occasion du bicentenaire de l'entrée du Valais dans la Confédération, l'Espace Création veut s'ouvrir à la Cité, avec un cycle de conférences intitulé «District 14» qui fera dialoguer des Valaisans établis au-delà des frontières du canton et des nouveaux venus. Les domaines abordés seront variés (innovation, tourisme, biotechnologie, émigration, ...) et permettront d'inscrire l'Espace Création au cœur de la Cité.

## COMPTES

Le montant des contributions de la Ville de Sion s'élevait à CHF 400'000.- en 2014. Les dépenses, provisions et dotations des fonds de soutien totalisaient une somme de CHF 396'054.60 laissant un résultat positif de CHF 3'945.40.-

ESPACE
CREATION
11
L'ENDROIT OÙ
LES IDEES

# Postface

*« Se réunir est un début ; rester ensemble est un progrès ; travailler ensemble est la réussite. »*

Henry Ford, grand industriel de la première moitié du 20ème siècle et qu'on n'a plus besoin de présenter, nous gratifie d'une phrase dont l'actualité demeure intangible, même en ce 21ème siècle encore naissant.

A l'heure où les réseaux sociaux et les échanges virtuels envahissent notre quotidien, quoi de plus important que la capacité à œuvrer ensemble et à travailler dans la même direction, afin d'atteindre des objectifs communs ? La Ville de Sion, à l'origine de l'Espace Création, l'a bien compris, en mettant tout d'abord à disposition de futurs entrepreneurs - ou ne devrait-on pas mieux dire d'entrepreneurs du futur ? - un espace destiné à la réalisation de leurs projets.

Elle l'a également compris en réunissant autour de la table différents acteurs sensibles à la problématique du soutien à l'innovation, au transfert de technologie et à la création d'entreprises. C'est ainsi que la Fondation The Ark, dont j'ai l'honneur d'assurer la présidence, a été abordée pour participer à l'aventure l'Espace Création, ce qu'elle a évidemment accepté. Le souci légitime des autorités sédunoises était d'inscrire ce projet dans un cadre cantonal plus large et de ne pas se limiter à de simples considérations communales : initiative louable en accord avec le rôle de capitale du Valais !

Se réunir a été un début, rester ensemble a été un progrès : ce progrès a marqué le développement de l'Espace Création, en rapprochant certaines activités, en échangeant conseils et projets, en envisageant des développements communs. Maintenant que le projet Energypolis déploie ses ailes à la Rue de l'Industrie, poussant provisoirement l'Espace Création à occuper d'autres locaux, il est temps de passer à la vitesse supérieure et de travailler ensemble à la réussite du développement économique cantonal.

Energypolis accueillera à Sion les chaires de recherche de l'EPFL, les dispositifs de formation et de recherche appliquée de la Haute Ecole d'Ingénierie HES-SO Valais-Wallis, les collaborateurs de CimArk SA en charge de l'appui au transfert de technologie envers les entreprises et des espaces dédiés à l'accueil de ces mêmes entreprises, soutenues par les instruments cantonaux de The Ark et communaux de l'Espace Création. La réussite de cette opération dépendra notamment de la capacité de ces acteurs à additionner leurs compétences et à multiplier leur efficacité commune.

Tant l'Espace Création que la Fondation The Ark sont appelés dans ce cadre à se rapprocher encore, au bénéfice de l'intérêt supérieur des collectivités publiques cantonale et communale, de la population et de l'économie valaisannes.

Il nous revient, à nous, acteurs et porteurs de ces projets, de faire en sorte que ce processus se mette en marche et évolue rapidement, afin de pouvoir avec Henry Ford, boucler la boucle et terminer sa phrase en disant, d'une même voix : « Travailler ensemble est la réussite ! »

**M. François Seppey**
*Directeur de la HES-SO Valais-Wallis*

www.espacec.ch